



Toegang voor mensen in de GGZ tot de Wlz

Informatie die zorgaanbieders kan
helpen bij de voorbereiding

Wat kunt u lezen in deze brochure?

GGZ in de Wlz vanaf 2021	3
Wlz begint voor een klant met een indicatiestelling door CIZ	4
Zorgprofielen in de Wlz	4
Voortgezet verblijf blijft tijdelijk mogelijk	4
Onafhankelijke cliëntondersteuning helpt klanten weloverwogen keuzes te maken	5
Klanten met een Wlz-indicatie kunnen kiezen voor zorg met of zonder verblijf	5
Behandeling is een onderdeel van de Wlz	6
De NZa heeft een prestaties- en bekostigingsmodel uitgewerkt voor de GGZ in de Wlz	6
Voorlopige kwaliteitsuitgangspunten en formele eisen als basis voor de zorginkoop	7
Ook in de Wlz vinden wij herstelgerichte zorg belangrijk	7
Wij raden u aan goede afspraken te maken met GGZ-aanbieders in het geval van crisis	7
Nieuwe zorgaanbieders op weg naar het leveren van Wlz-zorg in 2021	8
De procedure voor een Wlz-overeenkomst	9

GGZ in de Wlz vanaf 2021

Samen staan we voor de uitdaging om de overheveling voor mensen met een psychische stoornis naar de Wet langdurige zorg (Wlz) per 2021 in goede banen te leiden.

In deze brochure vindt u informatie die u kan helpen bij de voorbereiding en inschrijving bij het Zorgkantoor.

We adviseren u om daarnaast de website www.informatielangdurigezorg.nl over het onderwerp GGZ goed in de gaten te houden. Hier vindt u de meest actuele informatie en onder andere infographics waarmee u klanten kunt informeren.



Wlz begint voor een klant met een indicatiestelling door CIZ

Het CIZ onderzoekt of een klant in aanmerking komt voor de Wlz. Toegangs criteria voor de Wlz zijn: blijvende zorgbehoefte, permanent toezicht, 24 uur per dag zorg in de nabijheid, ernstig nadeel, fysieke problemen en zware regieproblemen.

Het CIZ heeft een folder gemaakt over de toegangs criteria voor de Wlz. Op de [website van VWS](#) kunt u de folder downloaden.

Op 1 januari 2020 is het CIZ gestart met de indicatiestelling voor de GGZ in de Wlz. Het streven is om dit voor bestaande klanten die nu zorg ontvangen vanuit de Wmo of Zvw, in oktober 2020 afgerond te hebben. Als het goed is heeft het CIZ hiervoor contact met u opgenomen. Als dit niet zo is kunt u zelf contact opnemen met het CIZ.

Zorgprofielen in de Wlz

In zorgprofielen is omschreven welke zorg en ondersteuning klanten vanuit de Wlz kunnen krijgen. Voor de nieuwe GGZ-doelgroep in de Wlz gelden de volgende zorgprofielen:

1. GGZ wonen met intensieve begeleiding
2. GGZ wonen met intensieve begeleidingen verzorging
3. GGZ wonen met intensieve begeleidingen gedragsregulering
4. GGZ wonen met intensieve begeleidingen intensieve verpleging en verzorging
5. GGZ beveiligd wonen vanwege extreme gedragsproblematiek met zeer intensieve begeleiding

Op de website van VWS vindt u de omschrijving van deze [zorgprofielen](#). Om een beeld te krijgen wie zorg kan krijgen vanuit de Wlz zijn er omschrijvingen van klanten weer gegeven in [cliëntschetsen](#).

Voortgezet verblijf blijft tijdelijk mogelijk

In de huidige situatie wordt verblijf in een GGZ-instelling met psychiatrische behandeling na drie jaar gefinancierd vanuit de Wlz. Het gaat dan om een tijdelijke aanspraak: voortgezet verblijf. Deze mogelijkheid blijft voorlopig bestaan naast de blijvende toegang tot de Wlz.

Klanten die op basis van deze regeling Wlz-zorg ontvangen hoeven niet te voldoen aan de algemene criteria voor de Wlz. Voor deze groep blijven de GGZ-b zorgprofielen bestaan.

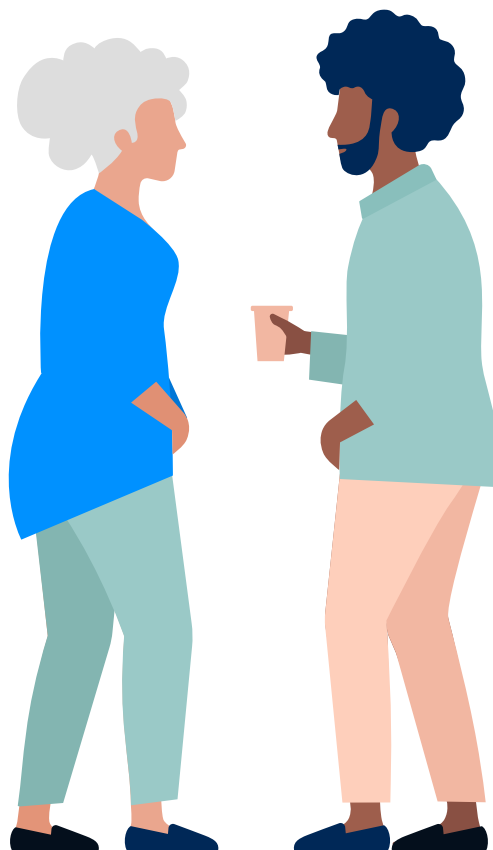



Onafhankelijke cliëntondersteuning helpt klanten weloverwogen keuzes te maken

Cliëntondersteuning (of klantondersteuning) is belangrijk voor u en onze klanten. Het helpt hen zoveel mogelijk de eigen regie te behouden. Cliëntondersteuning versterkt de klant zodat hij zijn eigen weloverwogen keuzes maakt over de zorg.

Iedere klant met een Wlz-indicatie kan een beroep doen op [cliëntondersteuning](#) vanuit de Wlz. Dit geldt ook voor klanten die per 1-1-2021 een Wlz-indicatie hebben.

Klanten, zonder Wlz-indicatie, die nog geen beroep kunnen doen op cliëntondersteuning vanuit de Wlz kunnen gebruik maken van de Wmo-clieëntondersteuning van de gemeenten.

Klanten met een Wlz-indicatie kunnen kiezen voor zorg met of zonder verblijf

Zorg met verblijf is altijd op basis van een zorgzwaartepakket (ZZP). Zorg zonder verblijf is op verschillende manieren mogelijk:

- een [volledig pakket thuis \(VPT\)](#)
- een [modulair pakket thuis \(MPT\)](#)
- (afhankelijk van het zorgprofiel) een [persoonsgebonden budget \(PGB\)](#)

Bij PGB is een gewaarborgde hulp verplicht. PGB is niet mogelijk voor zorgprofiel 5. Dit komt omdat de zorg en ondersteuning daar heel nauw samenhangt met behandeling. Behandeling in de Wlz mag nooit betaald worden met een PGB, en dus ook niet als de zorg nauw samenhangt met de behandeling.

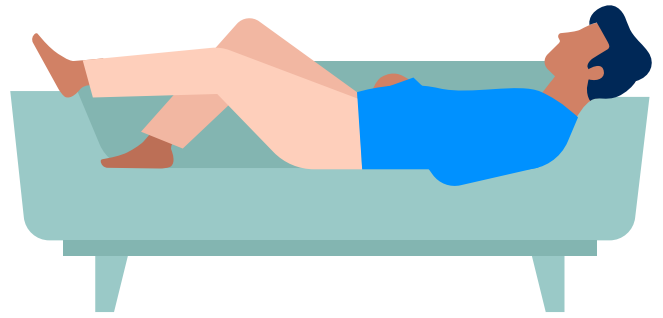

Behandeling is een onderdeel van de Wlz

Vanaf 1 januari 2021 komt de geneeskundige zorg zoals klinisch-psychologen en psychiaters plegen te bieden (GGZ-behandeling) voor mensen met de grondslag psychische stoornis ten laste van de Wlz. De bestaande behandelvormen (specifieke behandeling en aanvullende zorgvormen) blijven ongewijzigd.

Specifieke behandeling

Alle Wlz-geïndiceerden hebben aanspraak op de specifieke behandeling zoals die nu al is verzekerd¹. Het gaat bijvoorbeeld over de behandeling door een specialist ouderengeneeskunde (SO), een arts verstandelijk gehandicapten (AVG), een orthopedagoog, psycholoog of een paramedicus die specifieke behandeling biedt. Specifiek betekent: de behandelaar heeft specifieke kennis of vaardigheden ten aanzien van de doelgroep nodig².

Geneeskundige zorg zoals klinisch-psychologen en psychiaters plegen te bieden

Alleen klanten die (eventueel naast andere grondslagen) de grondslag psychische stoornis hebben, hebben ook aanspraak op deze GGZ-behandeling³. Het gaat hier om dezelfde psychiatrische zorg als die de klanten in de Zvw kregen. In 2021 valt de GGZ-behandeling in het modulair pakket nog onder de Zvw.

Geneeskundige zorg van algemeen medische aard (huisartsenzorg)

Klanten die verblijven bij een zorgaanbieder die hen ook specifieke behandeling biedt, hebben geen eigen huisarts.

Ze ontvangen van de Wlz-zorgaanbieder een integraal pakket aan zorg, waar ook de huisartsenzorg bij hoort. Ook zaken als farmaceutische zorg en hulpmiddelen horen daar bij⁴.

In de [Handreiking behandeling in de Wlz van het Zorginstituut](#) leest u een uiteenzetting van deze vormen van behandeling.

De NZa heeft een prestaties- en bekostigingsmodel uitgewerkt voor de GGZ in de Wlz

De NZa heeft voor de nieuwe GGZ-doelgroep in de Wlz prestaties uitgewerkt en daarbij tarieven vastgesteld. Om aan te kunnen sluiten op hoe de zorg voor deze klanten nu is georganiseerd, heeft de NZa zowel een integraal als modulair bekostigingsmodel uitgewerkt. Beide bekostigingsmodellen zijn gebaseerd op de vijf zorgprofielen die zijn opgesteld voor deze klanten, genaamd GGZ wonen. De prestaties en tarieven voor GGZ wonen zijn toegevoegd aan de regelgeving langdurige zorg voor 2021 (zie Beleidsregel prestatiebeschrijvingen en tarieven zorgzwaartepakketten en volledig pakket thuis 2021 (BR/REG-21118) en Beleidsregel prestatiebeschrijvingen en tarieven modulaire zorg 2021 (BR/REG-21117) op de [website van de NZa](#).

In een [speciale informatiekaart](#) legt de NZa uit welke gevolgen de wetswijziging heeft voor de bekostiging en hoe u zich tijdig voorbereidt

1 Artikel 3.1.1 eerste lid onderdeel c eerste item Wlz

2 <https://www.zorginstituutnederland.nl/paramedische-zorg-standpunt-paramedische-zorg-in-de-wlz>

3 Artikel 3.1.1 eerste lid onderdeel c sub 2 Wlz

4 Artikel 3.1.1 eerste lid onderdeel d sub 1 Wlz

Voorlopige kwaliteitsuitgangspunten en formele eisen als basis voor de zorginkoop

Zorgkantoren voeren een dialoog met zorgaanbieders over de kwaliteit van zorg. Zij doen dit op basis van kwaliteitskaders die door de sectoren zijn ontwikkeld. Voor de GGZ in de Wlz is een landelijk kwaliteitskader nog in ontwikkeling. Daarom hebben de zorgkantoren gezamenlijk voorlopige kwaliteitsuitgangspunten geformuleerd voor de zorginkoop in 2021. Deze zijn gebaseerd op in de GGZ geldende kwaliteitsdocumenten, aangevuld met kaders die gelden in de andere Wlz-sectoren (V&V en GZ). Deze uitgangspunten zijn in overleg met zorgaanbieders, branches en klantenorganisaties uitgewerkt. De voorlopige kwaliteitsuitgangspunten vindt u [hier](#).

Ook in de Wlz vinden wij herstelgerichte zorg belangrijk

Dit sluit aan bij de algemene tendens in de samenleving om uit te gaan van de mogelijkheden en eigen kracht van de burger. Wij verwachten dan ook dat de zorg, samen

met de cliënt (en/of diens ondersteuner) en binnen de mogelijkheden van de cliënt gericht is op persoonlijk herstel (herstel van identiteit), geneeskundig herstel (gezondheid) en maatschappelijk herstel (participatie).

Wij raden u aan goede afspraken te maken met GGZ-aanbieders in het geval van crisis

In het geval van crisis is er opschaling van zorg nodig. Meer informatie hierover vindt u in de [generieke module Acute psychiatrie \(GMAP\)](#). Wanneer er vanwege crisis opschaling nodig is van zorg en de cliënt moet worden doorverwezen valt deze zorg ten laste van de Zvw. Het is daarom belangrijk om hierover afspraken te maken met de GGZ-aanbieder die de crisisfunctie in uw regio uitvoert. GGZ-Wlz klanten vallen onder de Wvvgz (Wet verplichte GGZ) en niet onder de WZD (Wet Zorg en Dwang).



Nieuwe zorgaanbieders op weg naar het leveren van Wlz-zorg in 2021

Wanneer u zorg gaat leveren in de Wlz dient u een overeenkomst te sluiten met het desbetreffende Zorgkantoor in de regio. Wij begrijpen dat er veel nieuwe informatie op u af komt. U vindt hier een handig overzicht met belangrijke informatie over het inschrijfproces.

De eisen waaraan u moet voldoen om voor een Wlz-overeenkomst in aanmerking te komen leest u in het zorginkoopbeleid.

Het zorginkoopbeleid bestaat uit een Landelijk inkoopkader langdurige zorg, het zorginkoopbeleid van Zilveren Kruis en de Nota van Inlichtingen. Het landelijk kader is door de zorgkantoren gezamenlijk opgesteld via Zorgverzekeraars Nederland (ZN). Het zorginkoopbeleid van Zilveren Kruis is de regionale invulling van dit landelijk kader. Hierin leest u ons meerjarenperspectief en hoe wij de langdurige zorg inkopen in onze zorgkantoorregio's. Zorgaanbieders konden tot 15 juni vragen stellen over het inkoopbeleid. Antwoorden op gestelde vragen die ook voor andere zorgaanbieders van belang zijn publiceren wij in de Nota van Inlichtingen. U vindt het Landelijke Inkoopkader, ons Inkoopbeleid en de Nota van Inlichtingen op onze website onder '[downloads](#)'. Wij verwachten van u, als nieuwe zorgaanbieder dat u op de hoogte bent van de wet- en regelgeving van de Wlz en de zorginkoopprocedure. Op 29 mei heeft u een Webinar kunnen volgen waarin we een toelichting gaven op het Inkoopbeleid. Deze is terug te kijken op onze [website](#).

Wij raden u aan goed voorbereid in te schrijven bij het Zorgkantoor en bekend te raken met de Wlz-zorg

In het Voorschrift Zorgtoewijzing leest u hoe de Wlz-zorg is georganiseerd met uitleg over het bijbehorende zorgtoewijzingsproces. Dit document vindt u ook op onze

website onder '[downloads](#)' 2020. Zodra het Voorschrift Zorgtoewijzing 2021 is gepubliceerd zal deze te lezen zijn op onze website. Houdt hiervoor en voor ander nieuws onze website in de gaten. Ook ontvangt u als gecontracteerde zorgaanbieder, de nieuwsbrief van het Zilveren Kruis Zorgkantoor. U hoeft zich hiervoor niet apart aan te melden.

De eerste stap om voor een Wlz-overeenkomst in aanmerking te komen is het aanvragen van een WTZi-toelating

Zorgaanbieders die Wlz-zorg willen leveren moeten aan bepaalde eisen voldoen. In de Wet Toelating Zorginstellingen (WTZi) zijn toelatingseisen vastgelegd. Meer informatie over deze stap en de andere stappen vindt u op onze website onder '[zorginkoop/nieuwe-zorgaanbieders](#)'.

Indien u kiest voor het leveren van het totale zorgpakket inclusief behandeling (integrale GGZ-behandeling), en u heeft zelf behandelaars in dienst om deze behandeling te leveren dan is een extra WTZi-toelating nodig. Wij wijzen u erop dat het ongeveer 8 weken duurt om deze aan te vragen.

Op de [website van Valente](#) vindt u uitgebreide informatie over wat zorgaanbieders moeten regelen voor de toelating tot de WLZ.

De procedure voor een Wlz-overeenkomst

De procedure om voor een Wlz-overeenkomst in aanmerking te komen leest u in het zorginkoopbeleid. Uw inschrijving dient u uiterlijk 31 juli 2020 voor 17.00 uur in via onze inkoopapplicatie. In het zorginkoopbeleid Wlz 2021 tot en met 2023 leest u in hoofdstuk 11 de processtappen voor de contractering met een toelichting per stap. De [planning van het zorginkoopbeleid](#) vindt u ook op onze website.

De eisen voor inschrijving zijn afhankelijk van uw situatie in 2020

Dit is afhankelijk van of u een bestaande of nieuwe zorgaanbieder bent voor het zorgkantoor. Welke categorieën wij onderscheiden leest u in ons inkoopbeleid. Bent u een bestaande zorgaanbieder in de Wlz die GGZ-zorg gaat leveren? In de inkoopapplicatie wordt u gevraagd of u afspraken wilt maken over nieuw zorgaanbod in 2021. Deze vraag beantwoordt u met 'ja'. Dan verschijnt het tabblad 'Nieuw zorgaanbod'. In dit tabblad geeft u aan in welke sector, regio en zorgsoort u nieuw zorgaanbod wilt leveren. Wij vragen u een korte toelichting te geven of een beknopt ondernemingsplan toe te voegen. U hoeft zich niet in te schrijven als nieuwe zorgaanbieder. Wel kan uw huidige inkoper contact met u opnemen voor nadere toelichting. Een voorbeeld ter illustratie: U bent een zorgaanbieder die op dit moment een Wlz-overeenkomst heeft met het zorgkantoor om GZ-zorg te leveren. U levert al jaren GGZ-C zorg vanuit de Wmo. Deze zorg gaat over naar de Wlz. Het zorgkantoor ziet u dan als een bestaande zorgaanbieder, maar u gaat nieuw zorgaanbod in de Wlz leveren, namelijk GGZ-W.

U heeft een NZa-code en een AGB-code nodig

Deze NZa-code stuurt u mee met uw inschrijving in ons digitale inkoopapplicatie. In het [aanvragenportaal van de NZa](#) kunt u later het budgetformulier downloaden. Met dit formulier leggen we de productieafspraken vast die we met u hebben gemaakt. Meer informatie over het budgetformulier vindt u in ons inkoopbeleid paragraaf 10.1.2.

Zorg daarnaast dat u uiterlijk medio september, de juiste AGB-code aanvraagt bij [Vektis](#) en deze aan ons doorgeeft. Meer informatie over deze stap vindt u op onze website onder '[zorginkoop/nieuwe-zorgaanbieders](#)'.

Om uw inschrijving compleet te maken dient u enkele documenten op te vragen bij een andere partij

Doe dit tijdig zodat u op tijd bent met uw inschrijving. Het gaat om de volgende documenten:

- Afschrift van inschrijving KvK; www.kvk.nl
- WTZi-toelating; www.wtzi.nl
- Verklaring omtrent gedrag voor rechtspersonen; www.justis.nl/producten/vog
- Polisblad van aansprakelijkheidsverzekering
- Vragenlijst IGJ voor nieuwe zorgaanbieders www.vragenlijst.meldennieuwezorgaanbieders.nl

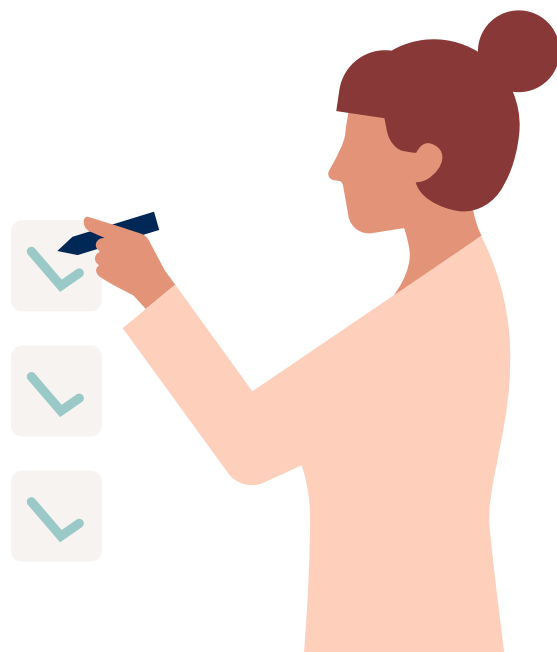

Wij helpen u graag verder



Kijk op

www.zk.nl/zorgkantoor



Vul het contactformulier

Ga naar 'contact' op onze website www.zk.nl/zorgkantoor
en kies voor 'neem contact op via het contactformulier'



Chat met ons

Ga naar 'contact' op onze website www.zk.nl/zorgkantoor
en kies voor 'chat met ons'



Bel ons

Telefoon (038) 456 78 88

Bereikbaar maandag tot en met vrijdag van 08.00 - 18.00 uur



Schrijf ons

Zilveren Kruis Zorgkantoor

Postbus 353

8000 AJ Zwolle

Deze brochure is een uitgave van het Zilveren Kruis Zorgkantoor N.V. KvK 34245138.

Dit document kunt u downloaden op www.zk.nl/zorgkantoor

Wij doen ons uiterste best om u goede en duidelijke informatie te geven. Klopt er iets niet in onze communicatie? Geef het dan aan ons door zodat wij de fout kunnen herstellen. Staan er onjuistheden in? Dan is Zilveren Kruis Zorgkantoor hiervoor niet aansprakelijk. Aan de inhoud van deze brochure kunt u geen rechten ontleenen.